«Твоё мнение важно Росатому»
Опрос с таким названием пройдёт с 25 января по 26 февраля на всех предприятиях Госкорпорации, в том числе и на комбинате «ЭХП». Цель анкетирования – изучить мнение работников атомной отрасли о событиях, процессах и мероприятиях, которые проводятся на предприятиях и в целом в Госкорпорации. Опрос анонимный.

ВЕСТНИК
№ 3
21 января 2021 года

День студентов и Татьян

Дорогие студенты!

Поздравляю вас с замечательным праздником – Днём российского студенчества, Татьяниным днём!

Этот праздник является неотъемлемой частью студенческой жизни – самой запоминающейся поры в жизни любого человека.

Наверное, ни в одном другом возрасте мы не испытываем столько чувств и эмоций, переживаний и волнений, взлётов и падений! Мы учимся понимать старое, созидать новое, добиваться невозможного, верить в прекрасное!

Татьянин день – праздник преемственности поколений: помните, что ваши преподаватели тоже были студентами и так же как и вы, погружались в весёлое море студенческой жизни! Пусть студенческие годы будут самыми светлыми, яркими и незабываемыми, родители вами гордятся, а друзья уважают! Успехов вам и лёгкой сессии, добрых и понимающих преподавателей и интересных лекций. С Днём студента!

Владимир РЯБЦУН,
директор ТИ НИЯУ МИФИ, д.э.н., профессор.

День студентов традиционно отмечается 25 января, в день открытия Московского университета в 1755 году по приказу императрицы Елизаветы Петровны. Всероссийским праздник стал при императоре Николае I, который повелел праздновать 25 января как день всех высших учебных заведений в стране. Татьяниным днём он считается в честь святой мученицы Татьяны Крещенской, покровительницы всех студентов.

Но это история, самое начало. А как живут студенты сейчас, особенно в современных непростых реалиях обучения? Об этом они рассказывают сами.

Анна Мокрушина, 4 курс:

«Пандемия выбила всех из привычного ритма жизни. Но, несмотря на это, 1 сентября институт наполнился новыми лицами, талантливыми ребятами. Это мы заметили на мероприятиях, так как креатива и предложений было очень много. Сложность представляло дистанционное обучение. В таком режиме сессия сложна, но мы покоряем все вершины, движемся только вперёд. Являясь студенткой 4 курса, могу с уверенностью сказать, что выпускники успешно применяют знания, полученные в институте, на практике – в роли работников комбината «Электрохимприбор».

Иван Питиримов, 3 курс:

«Многие критикуют 2020 год, но ведь и этот тяжёлый год принёс нам массу положительных эмоций и открытий. Студенты ощутили на «собственной шкуре» плюсы и минусы «дистанта». В такой неожиданной ситуации МИФИ смог быстро и качественно реализовать «домашнюю» форму изучения дисциплин. И даже когда живые концерты проводить запрещалось, мы, активисты МИФИ, искали новые решения порадовать всех желающих! Со временем мы привыкли к такому ритму жизни, но очную форму образования никто пока не отменял, поэтому в будущем мы ждём возвращения в стены нашего родного МИФИ».

Ангелина Турецких, 4 курс:

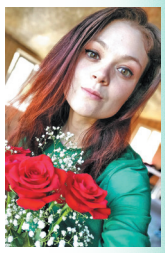

«Для нас, студентов, 2020-й стал неким «квест-годом». Новая, дистанционная форма обучения открыла дополнительные возможности для образования: новые площадки для онлайн-обучения и прокторинга, конференции, курсы, регулярная обратная связь от преподавателей. Всё это доказало, что учиться новому и получать качественное образование можно при любых обстоятельствах. Наш любимый ТИ НИЯУ МИФИ в очередной раз показал свою готовность, несмотря ни на что, предоставить все необходимые условия для обучения молодых специалистов».

Анна Киченко, 2 курс:

«Мне дистанционное обучение дало много новых возможностей для личностного роста и саморазвития. Конечно, очное обучение сложно заменить, но институт смог организовать доступные лекции, общение с преподавателями. Благодаря упорному труду, взаимопомощи, поддержке, студентам удалось получить именно те результаты, которых они добивались. Вступая в 2021 год, мы открываем новую страницу, очень хочется наполнить её яркими моментами, новыми достижениями и позитивными эмоциями».

Владислав Кащей, 4 курс:

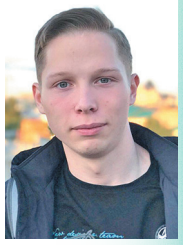

«Ушедший год выдался богатым на события и изменения. Наш ТИ НИЯУ МИФИ завоевал награды на Всероссийском межвузовском чемпионате, подтвердив свой высокий уровень, я рад, что смог внести вклад в это знаменательное событие. Если говорить о сессии, волнения не было, сказывается опыт предыдущих лет. С нетерпением жду начала нового семестра и желаю, чтобы ситуация с пандемией стабилизировалась как можно скорее, чтобы мы вновь могли учиться в очном формате – очень скучаю по преподавателям и одногруппникам».

Злата Ушакова, 1 курс:

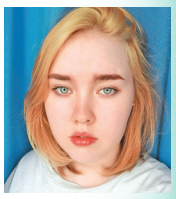

«2020-й для меня стал годом решительных перемен. Экзамены, выпуск из школы, томительное ожидание зачисления в институт, а потом и новое окружение, новые эмоции. Даже как-то печально, что из-за дистанционного обучения лишаюсь многого из этого, просто сидя дома перед монитором компьютера, а не вживую на парах, в окружении одногруппников. Прошлый год был тяжёлым для многих, надеюсь, что 2021 год станет годом возможностей и открытий новых сторон в себе!»

Иван Гонтаренко, 1 курс:

«В дистанционном обучении есть плюсы и минусы. Плюс в том, что есть возможность находиться с родными людьми, ведь дистанционное обучение – это учёба из дома. Минус же в том, что материал не всегда хорошо усваивается дистанционно, ведь любая мелочь может отвлечь тебя и ты уже теряешь смысл лекции. Также нет возможности увидеться с друзьями и преподавателями лично. Для меня сессия, на удивление, была не особо сложной, ведь учебный материал преподаватели рассказывали ясно и понятно, и в дальнейшем – на тестировании и при ответах на билеты – мне не составило какого-либо сложного труда сдать экзамены».

Александра Дерябина, 3 курс:

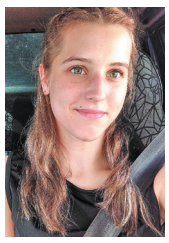

«2020 год заставил всех студентов заниматься усерднее, а преподавателей – объяснять материал тщательнее. Из-за карантинных мер мы не смогли встретить первокурсников со всеми почестями, что очень грустно, ведь они ещё не познали студенческой жизни, но уже ощутили на себе волнение перед сдачей первых зачётов. Такая форма обучения защищает нас от возможности заражения всем известным вирусом, но она не может в полной мере заменить пару в кабинете, где голос преподавателя не прерывается, а картинка всегда чёткая. Все студенты скучают по родному институту и очень хотят вернуться в его стены, а пока они продолжают успешно грызть гранит науки. Сейчас нам очень важна поддержка и понимание близких, поздравьте же своих студентов с праздником, пожелайте им терпения и отличной связи в Интернете!»

Илья Мыльников, 1 курс:

«Для меня, как и для всех первокурсников, 2020 год был напряжённым: подготовка и сдача экзаменов, поступление в институт, знакомство с новым коллективом. В первый же день на новом месте я обрёл множество друзей. Дистанционное обучение принесло изменения в жизнь студента. Каждый из нас вынужден получать образование, сидя дома, приносится в жертву столь ценное общение с одногрупниками и преподавателями. Некоторые студенты уже оканчивают институт, но у меня всё только впереди. Я очень рад, что мне удалось поступить в МИФИ и обучаться в хорошем коллективе».

Понятно, что все студенты, да и что таить, преподавательский состав, скучают по традиционному общению и обучению в оффлайне. Сейчас во всех вузах идёт сессия – экзамены, зачёты… И без примет просто не обойтись, особенно в Татьянин день. Например, следуя одной из примет, некоторые учащиеся высовывают зачётки в открытые окна, машут ими в воздухе с криками «Халява, приди!». И если прохожие поддержат и крикнут в ответ: «Уже в пути», то это будет самая точная гарантия отлично сданной сессии. Ну а самые храбрые 25 января забираются на самое высокое место в округе и загадывают желание, глядя на восходящее солнце. Сбывается обязательно! Проверено уже не одним поколением студентов!

В ОДНУ СТРОКУ: Материалы подготовила Екатерина КОМАРОВА, начальник отдела внеучебной работы ТИ НИЯУ МИФИ. Фото из архивов студентов.